11.10.2024
ט׳ בתשרי תשפ״ה
גיליון מס׳ 56

מועצה אזורית
חבל מודיעין
אגף חינוך

אז מה היה לנו השבוע?

אגף החינוך מציג
עשייה חינוכית בחבל מודיעין

בברכת גמר חתימה טובה
וחופשה נעימה ובטוחה

ד״ר אושרה אלפסי, מנהלת אגף החינוך

וצוות אגף החינוך

נעים להכיר

זיוה הלל

תומכת חינוך בגן אנקור, לפיד

זיוה נשואה באושר לגדי ולהם שישה ילדים, מתוכם רביעייה בני 28.
זיוה תומכת החינוך של גן אנקור משנת 2000. היא גידלה דורות לתפארת שהיום הם כבר הורים לילדים בגן.
זיוה אוהבת לבשל ולאפות ומרגישים את זה גם בגן. היא מפנקת את הצוות והילדים במטעמים, בארוחות בוקר טעימות ובחלות טריות מהתנור בכל יום שישי.
אהבתה של זיוה לילדים ניכרת במהלך כל היום בנתינה, בהקשבה, בחיבוק, בנשיקה, ברגישות וגם בהקניית דרך ארץ ומעשים טובים.
זיוה אהובה מאוד על הילדות והילדים, הצוות וההורים.

גאים להציג:
מערך ההדרכה

מעונות היום

החל משנה"ל תשפ"ד, צוותי מעונות היום בחבל מלווים ע"י מערך הדרכה חינוכי ופרא רפואי.
מערך ההדרכה כולל בתוכו מדריכות פדגוגיות לגיל הרך, מרפאות בעיסוק, קלינאית תקשורת ופסיכולוגית התפתחותית. הצוות מתמקד ביצירת רצף חינוכי כבר

מגיל לידה, פיתוח מקצועי לצוותי החינוך, צמצום ומניעה של פערים התפתחותיים ומתן מענים בשלבים מוקדמים. במהלך תשפ"ה ימשיך הליווי במעונות במטרה לספק חינוך-טיפול איכותי ומיטבי לפעוטות.

חגיגות ראש השנה

מעונות היום

במעונות היום חגגו בשבוע שעבר את השנה החדשה בסעודה חגיגית.

הילדים טעמו מסימני החג, שרו שירי ראש השנה, התנסו בחומרים מגוונים ויצרו יצירות ברוח החגים.

בתמונה: ילדי מעון בני עטרות המתוקים!

שנה טובה ומתוקה לכולם!

חוגי העשרה

גני הילדים

אנו מרחיבים את מגוון החוגים בגני הילדים כדי לאפשר חוויות חדשות תוך למידה.

אחד החוגים הוא חוג תיאטרון של "דף חדש", שמטרתו להפגיש את הילדים והילדות מקרוב עם עולמות התיאטרון והספרות, באופן יצירתי ומכיל, תוך כדי העשרה וחיזוק הדמיון, היצירתיות, הביטחון העצמי ויכולות הריכוז שלהם. תוך המחזת הסיפור נשזרים גם משחקי ריכוז ותנועה. בתחילת כל מפגש המדריך מעלה לשיחה נושא ערכי אחד שהסיפור עוסק בו: חברות ונאמנות, טבע וסביבה, יחסים בין הורים לילדים, התגברות

ועוד. בתמונה ילדי וילדות גן ״דובדבן״ בכפר הנוער בן שמן לוקחים חלק בהמחזה.

חוג חדש נוסף הוא חוג למוזיקה של ״ילד מוסיקה״ ששיריו משודרים בערוץ הופ ילדות ישראלית וב-yesVODkids.

בחוג של האחים עופרה ועידן מלמדים מוזיקה אבל לא רק... שזורים בו ערכים המעודדים את הילדים לאהבת אדם, ערבות הדדית, עזרה לזולת, שמירה על איכות הסביבה וקבלת השונה. ראוי לציין ש״ילד מוסיקה״ יצרו את פרויקט ״שרים ומסמנים״ - ילדים שרים בשפת הסימנים, עליו זכו בפרס אקו״ם.

בגנים ממשיכים כמובן לפעול גם החוגים המוצלחים לספורט ומוסיקה של ״תנועה בהנאה״ ואנגלית של ״Funglish״.

מטיסים משאלות

גן לילך, גינתון

בגן לילך בגינתון שוחחו על סליחה, בקשות ומשאלות לשנה החדשה. הילדים והילדות הכינו מטוסי נייר, עליהם רשמו איחולים למדינה, בקשות סליחה ומה היו רוצים ״להשליך״ לקראת השנה החדשה. למשל, נביא למדינה ליצן שיצחיק אותה... שיפסקו האזעקות... שיפסיקו לי החלומות הרעים... שכולם יפסיקו להרביץ... שכל החטופים/חיילים יחזרו בשלום...

לאחר מכן, כולם יצאו לחצר והטיסו את המטוסים בתקווה שתתגשמנה כל הבקשות והמשאלות לטובה ותתקבלנה כל הסליחות.

עץ החרוב

גן יובל, בית עריף

קהילת בית עריף ציינה את יום השנה **לשבעה באוקטובר ולנפילתו של בן המושב איתי מרציאנו ז"ל.**

ביום שני, 7.10.24, הונחו למרגלות עץ החרוב ביישוב חלוקי נחל, פרפרים וסרטים צהובים עם שמותיהם של היישובים שנפגעו.

התושבים יכלו לרשום מילה או לצייר ציור על אבן.

ילדי גן יובל הצטרפו והכינו פרפרים ולבבות מנייר ועליהן כתבו מילים של צמיחה כמו: ערבות הדדית, שלום, אחדות, אהבה. את המילים תלו על עץ החרוב.

שתהא לנו שנה טובה יותר מקודמתה!

דוכן פיצה

גן זית, בית נחמיה

בגן זית החליטו הילדים והילדות בשיתוף הצוות לפתוח דוכן פיצה.

הילדים קיבלו מטבעות כסף מקרטון, יחד כתבו תפריט והחליטו על המחירים.

הילדות והילדים למדו לעמוד בתור ולחכות בסבלנות לתורם, למדו לבקש את מה שמעוניינים לקנות, למדו כיצד לתת שירות בתור מוכרים וכיצד לשלם במטבעות בתמורה לפיצה.

אופי הדוכן והמוצרים ישתנה מעת לעת לפי החלטת הילדים.

סוכות בגן

גן רימון, גינתון

הילדים, הילדות והצוות בגן רימון בגינתון בנו סוכה בגן. הם קישטו אותה וכמובן למדו את מנהגי החג. הילדים המתוקים ישבו לסעוד יחד את ארוחת הבוקר בסוכה.

חג סוכות שמח ומועדים לשמחה.

מה חדש? תפוח בדבש

בית החינוך לפיד המ"ה

לקראת ראש השנה, קיימנו הפנינג "תפוח בדבש" שהיה מאוד מרגש ומשך אליו משפחות רבות. האירוע כלל הפעלות רבות לכל הגילאים, דוכני מכירה לקראת החג ודוכני מזון מגוונים שהציעו טעמים שונים. האווירה הייתה חגיגית, והמשפחות נהנו מהזדמנות להתחבר, לשתף ולחגוג יחד את תחילתה של שנה חדשה. בין ההפעלות הייתה אחת מרגשת במיוחד: התלמידים למדו על מהות הסרט הצהוב התלוי על עץ מאז מלחמת האזרחים בארה"ב, על הסמליות שהצבע הצהוב מביא עמו לתקופה המורכבת הזו. בעקבות המידע הוזמנו כלל המבקרים ביריד לכתוב את משאלותיהם למענם, למען משפחותיהם ולמען כלל עם ישראל. את המשאלות קשרו בתוך מבחנה הענודה בסרט צהוב, לעץ התקווה שלנו.

לאורם ולזכרם

בית החינוך לפיד המ"ה

ביום שני, ה-7.10, תלמידי בית החינוך כולם עצרו ליום אחד את הלמידה. ביום הקשה והעצוב הזה התכנסו הצוות והתלמידים יחד לכמה שעות כדי להביט יותר מקרוב, ולשוחח יותר לעומק על הקורות אותנו בתקופה המורכבת הזו.

לאחר צפייה בתערוכה מיוחדת של תמונות מצולמות מהשנה האחרונה, אותה בנה צוות ההוראה, נערך בכיתות שיח מונחה לאוורור תחושות. בהמשך היום, בכל שכבה נעשתה פעילות אחרת שעיקרה בניית תמונת עתיד טובה, מלאת תקווה. בכל הכיתות יצרו התלמידים תוצרים שילוו אותם הלאה לאורך השנה- פנקס תודה, סמלי תקווה, פוסטרים מלאים בנחמה לעיצוב הכיתה ועוד.

פעילות צוות "סליחוף"

ביה"ס יצחק נבון

הצוות החינוכי ביצחק נבון בחר לקבל את השנה בפעילות "סליחוף".

נסענו לחוף הים היפה של תל אביב, לטקס תשליך מיוחד ומרגש. הגענו למקום עם לב פתוח, אנרגיות טהורות להתחיל את השנה החדשה בצורה נקייה ומחודשת. לאחר מספר דקות של מדיטציה והתבוננות, חלקנו את מחשבותינו ורגשותינו על השנה החולפת.

שרנו בצוותא שירי קודש וחול, קראנו יחד את תפילת התשליך והשלכנו את כל הדאגות והמחשבות השליליות אל הים האינסופי.

לקול תקיעת השופר, התפללנו וייחלנו, לשלום מדינתנו,

להחזרת חטופינו וחיילנו לשלום.
פעילות צוות מגבשת המחזקת את הקשר בינינו כצוות, הזכירה לנו את החשיבות של החיבור לטבע, לאהבת חינם ולתפילה שתשמע למרחקים.
תודה לכל מי שהשתתף והיה חלק מהחוויה המיוחדת הזו!

פרפרים של תקווה

שנה למלחמת חרבות ברזל

ביה"ס יצחק נבון

בבית הספר יצחק נבון ציינו שנה למלחמת חרבות ברזל ולמאורעות הקשים.
כל שכבה בחרה בדרך ייחודית להנציח ולהביע את הרצון לתקווה ולשלום באמצעות מייצגים מרגשים, ופעילויות משמעותיות.
התלמידים יצרו ערוגה של פרחים, קיר של פרפרים, עיצוב סטיקרים עם משפטי לוחמים, עץ של תקווה ויונים של תקווה.
דרך האומנות וכוחן של מילים, אנו שולחים מסר אמיתי של תקווה ואחדות לכל עם ישראל, באמונה וציפייה לימים טובים יותר.

"סוכתי הסוכה..."

בית החינוך בן שמן

בבית החינוך "בן שמן" נערכה פעילות יצירה חגיגית, במסגרתה התגייסו כלל התלמידים להכנת קישוטים לסוכת בית החינוך.

הפעילות, שהתקיימה באווירה חמה, איחדה את התלמידים סביב שולחנות היצירה, תוך שיתוף פעולה מרגש בין שכבות גיל שונות. במהלך הפעילות, כל תלמיד הביא לידי ביטוי את היצירתיות האישית שלו, כאשר מגוון רחב של חומרים הפך לקישוטים מרהיבים בהם שרשראות נייר, פעמונים, ציורים וצורות צבעוניות שקישטו את הסוכה והוסיפו לה צבע ויצרו אווירה חגיגית. הכנת הקישוטים לסוכה הינה חיבור לערכי המסורת ודרך לחזק את תחושת השייכות, האחדות והמעורבות של התלמידים, המהווים יסודות חזקים בבית החינוך ״בן שמן״.

הורים לומדים

בית החינוך בן שמן

בית החינוך ״בן שמן״ קיים ערב למידה חווייתי להורי שכבה א׳ בהובלת מחנכות השכבה אלינור בן טאטא ואורטל ליבשיץ. הערב הוקדש לחשיפת הורי התלמידים לדרכי הוראת הקריאה והכתיבה בכיתה א׳.

אנו מאמינים כי למידה חווייתית תורמת משמעותית לתהליך ההתפתחותי של הילד, להבנה מעמיקה יותר ולהתקדמות בטוחה ביכולות הקריאה והכתיבה. במהלך המפגש, ההורים נחשפו למושגים פדגוגיים וכלים פרקטיים שהודגמו בשיטות הוראה חדשניות, המשלבות הנאה ומשחק. שיטות אלו מדגישות את החשיבות של למידה חווייתית, המעודדת מעורבות פעילה של התלמידים ומעשירה את תהליך רכישת הקריאה.

המפגש ייצג גישה חינוכית השואפת לבנות גשר איתן בין בית החינוך לבית, מתוך הבנה ששיתוף פעולה בין הורים למחנכים מוביל לצמיחה משותפת.

חודש תשרי שמשרה אווירה מיוחדת

ביה״ס מודיעים נחלים

פתחנו בטקס לכבוד ר״ח תשרי, טקס שהובילו תלמידי ותלמידות כיתות ב׳ של המורות מיטל וענבל, שבמלל, המחזה וריקוד העלו ערכים של אמונה בקב״ה, ראיית הטוב והיכולת להודות עליו.

כשחזרנו מחופשת החג התחלנו באמירת ״סליחות״ המתאימות לימים אלו - ימי התשובה. עשינו זאת בהתכנסות לתפילה משותפת בבקרים, והגדלנו עשות בהתכנסות לערב התעוררות - ערב של ניגונים ושירים לקירוב לבבות, בהשתתפות תלמידי כיתות א׳-ו׳ והוריהם.

ולא הסתפקנו בזאת, חג הסוכות גם הוא כבר מאותת באופק, ולכן בנינו סוכה בחצר ביה״ס, ובה שמענו הסברים, מפי רב ביה״ס והרב דוד, על הלכות סוכה כשרה.

עברו עלינו ימים טובים, ימים של פתיחת הלב והנשמה, אך לא שכחנו גם את הקשיים שחווינו במהלך השנה האחרונה, ולכן הקמנו את ״עץ התקווה״ - עץ שלמרגלותיו פיזרנו מילים של תקווה: מילים של כח ואמונה, מילים שהן מרפא לנשמה.

והלוואי ותתגשמנה תקוותינו!

הפסקה פעילה שכולה יצירה בשמחה

ביה״ס מודיעים נחלים

יומיים לפני היציאה לחופשת החגים, יצרנו בחדווה! בהפסקה הפעילה, בחצר בית הספר, הכנו קישוטים

מסוגים שונים לתלייה בסוכה. ולא רק אנחנו! באותו היום אירחנו קבוצה גדולה של חיילים מקורס "נתיב" - חיילים מארצות שונות, שלא נולדו כיהודים, אך בחרו להצטרף לעם ישראל בתהליך ארוך של גיור, ולהפוך לחיילים בצבא ההגנה לישראל.

החיילים נהנו ללמוד בחברותות על סוכות ושמחת תורה, עם תלמידי ותלמידות כיתות ה'-ו', ולהכין קישוטי סוכה עם תלמידים מכל הכיתות, והשמחה הייתה רבה!

תקופה של סליחות

בית החינוך אלומות

השבוע, התקיים בכיתות השונות בהתאמה לשכבת הגיל שבוע למידה על מהות הסליחה. למדנו מהי סליחה, למדנו על הקושי לבקש סליחה ועל ההבדל בין סליחה והתנצלות.

התלמידים ערכו דיון כיתתי והתעמקו בנושאים כמו ואהבת לרעך כמוך, מהי סליחה מהלב ומהי חרטה. כמו כן למדו על התנצלויות בתרבויות שונות, ולמדו שירי סליחה, וניגונים.

7.10 - לזכור, להזכיר ולא לשכוח!

מועדונית טירת יהודה

ילדי מועדונית טירת יהודה הפריחו בלוני הליום ועליהם הכיתוב: "בתפילה לחזרתם המהירה של

החטופים ובתפילה לניצחון הצבא."
הילדים הנרגשים הפריחו את הבלונים תוך כדי תפילות ובקשות לימים שקטים וטובים יותר.
הילדים שאלו: האם הבלונים יכולים להגיע לעזה והאם החטופים והחיילים יראו אותם ויקבלו מזה כח? ענינו להם באמונה שלמה ובתקווה גדולה שהכל אפשרי.

אנחנו עם של
גיבורי העל

אנחנו עם של גיבורי על

חטיבת הנעורים אמית נחשון

כחלק מהאירועים שצוינו בבית הספר לציון אירועי השבעה באוקטובר, בחרנו לעסוק בנושא "גבורה" דרך חקר של סיפורי גיבורים.
הגיבורים הינם חיילים, שוטרים, מתנדבים ואזרחים, יהודים, דרוזים ומוסלמים, חלקם נפלו וחלקם בחיים.
כל כיתה קיבלה לחקור את סיפורם של 5 גיבורים.ות, אותם הכירו באמצעות מידע שאיתרו ברשת, כתבו את סיפור אירוע גבורתם תוך התייחסות לערכים הניבטים ממעשי הגבורה.
בסיום החקר, העלו התלמידים על הכתב את סיפור הגבורה והערכים שבלטו ביותר בעיניהם.
התוצרים המרשימים נתלו בכל שכבות חטיבת הנעורים בתערוכה ששמה "אנחנו עם של גיבורי העל".
דבר התערוכה נשמע אל מחוץ לכותלי בית הספר ואחד הגיבורים שקבוצת תלמידים מכיתה ז'4 חקרו אודותיו, שמחה גריינמן, מארגון זק"א, שמע על הפעילות והתרגש ממנה עד מאוד.
שמחה גריינמן יצר קשר עם בית הספר וביקש להיפגש עם התלמידים כדי להודות להם באופן אישי. כנסנו את כל התלמידים משכבה ז' והם שמעו מפיו את סיפורו.

גיבור על - שמחה גריינמן

חטיבת הנעורים אמית נחשון

בעקבות פעילות חקר שעשו תלמידי חטיבת הנעורים על גיבורים ומעשי גבורה מאירועי ה-7.10 הכרנו את שמחה גריינמן.

ביום רביעי, שמחה ביקר בחטיבת הנעורים אמית נחשון ודיבר אל התלמידים. שמחה שיתף את התלמידים שבחייו הפרטיים הוא בעל מפעל אך עוסק גם בדברים חשובים נוספים כמו נוער בסיכון, אנשים קשי יום וכן פעיל בכיר בזק״א. שמחה סיפר שפועלו בזק״א מקבל עדיפות עליונה בכל עת שנדרש לה. בין היתר, שמחה הוא מהנואמים העיקריים של זק״א בעולם ואחרי ה-7.10 פגש את נשיא ארצות הברית ובכירים רבים, נשא דברים באו״ם, בקונגרס של ארה״ב וכן בפרלמנט של אנגליה, צרפת ובעוד מדינות רבות.

שמחה יכול היה לספר לתלמידים סיפורים רבים מחוויותיו אך בחר להתמקד בסיפור מרגש ומיוחד שיש בו אור ותקווה. המורים והתלמידים האזינו לסיפורו ויצאו נפעמים מהאיש ומדבריו.

בעקבות מפגש מוצלח זה, הזמנו את שמחה להגיע לחטיבת הנעורים פעם נוספת כדי לפגוש את תלמידי שכבות ח׳, ט׳ וכן את צוות המורים במליאה.

אנו רוצים להוקיר תודה לשמחה על פועלו הערכי והחשוב ועל שבחר להגיע אלינו ולדבר אל ילדינו.

אשרינו שאלה האנשים שמובילים ערכים של נתינה ואחדות בעם ישראל.

כדי להוקיר לו תודה הענקנו לו בשם התלמידים וצוות בית הספר תעודת הוקרה.

שרים לזכרם

ביה"ס אמית נחשון

ב-7.10 תלמידי אמית נחשון חטיבת נעורים וחטיבה עליונה, השתתפו בשירת המונים, במטרה לזכור את אותם נרצחים, נופלים וחטופים.

התלמידים בחרו את השיר "עד אחרי הנצח" של פאר טסי.

זה היה בוקר משמעותי שגרם לתלמידים ולצוות לזכור ולא לשכוח.

שנדע ימים טובים מאלה.

תחל שנה וברכותיה

בית החינוך מישרים

בית החינוך מישרים ציין את חודש אלול בפעילויות מרגשות ומגוונות.

התחלנו במופע מוסיקלי מרגש "פתח שערי שמיים" לפני ראש השנה. במופע שרנו פיוטי סליחות, שירי נשמה והתעוררות. המופע שילב סיפורים ושיתופים בנושא תקוות והתחלות חדשות.

את יום השנה לאירועי ה-7.10 ציינו בטקס תפילה גדולה של כל בית הספר, שרנו שירים להחזרתם המהירה של כל החטופים ולשמירתם של חיילנו האהובים. המשכנו במעגל "אוחילה", מעגל בו מקריאים קטעים מתוך מחזור התפילה, ניגון וסיפורי חסידות שיוצר חיבור לבבות ודיבור הנוגע עמוק בלב.

לחופשת יום הכיפור יצאנו עם מפגש מרומם רוח עם הרב ישי ליסנר. הגענו לבית הכנסת והרב חיזק את התלמידים בחיבור של התפילה עם הלב.

"צריך לתת למילים לצאת מהלב ולבקש שנה בה נהיה טובים יותר לעצמנו ולסביבה שלנו"
הרב תקע בשופר והוציא את ספר התורה תוך שירת חיזוק לעם ישראל.
בת השירות הלאומי של בית הספר הכינה משחק קהוט לכל התלמידים בנושא סוכות וככה יצאנו לחופשה עם למידה בצורה חוויתית ובהתרוממות רוח.

"אי אפשר להקטין את החושך אבל אפשר להגדיל את האור" (שלמה ארצי)

מרום

בשבוע שעבר נערכה במרום ארוחה חגיגית עם סימני ראש השנה.
בכיתת הטבע, באוויר הפתוח, התיישבו בני נוער וצוות לפתוח את השנה החדשה, לקחת נשימה עמוקה ולהביע תקווה מכל הלב שהשנה תביא איתה רוגע, שמחה, בריאות, נחת, סילוק של אויבנו וריבוי של זכויותינו.
לצד החגיגה והברכות הוצב כסא צהוב, סימן החטופים, וסמל לכך שללא כל החטופים השמחה לא תהיה שלמה. חובה עלינו להחזיק את התקווה שכולם ישובו לשלום ולהאמין שבאהבת חינם ובאחדותנו ננצח.

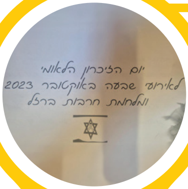

"הלב מתקשה להבין, המוח מסרב להאמין... ותמיד כשישאלו אתגאה בך, על מי שבשבילי תמיד היית ואיך הפכת כל סיבה למסיבה" (לזכר סמל יותם הלל ז"ל)

מרום

השבוע צויין במרום יום הזיכרון הלאומי לאירועי שבעה באוקטובר ומלחמת חרבות ברזל. ב"מרום" נישאה תפילה לשובם של החטופים ולעילוי נשמת הנופלים במערכה.

לצערנו בשנה זו נפל הבוגר הראשון מ"מרום"- סמל יותם הלל ז"ל. אחותו וגיסתו של יותם הגיעו לספר לבני הנוער על יותם, על יום נפילתו הארור ועל צוואתו מלאת שמחת החיים - לחייך, להשתובב, לשמוח, להנות מהחיים.

יחידת "מרום" תרמה למטה משפחות החטופים והתלמידים והצוות קיבלו מדבקות של סרט צהוב ודסקיות לציון היום הקשה הזה והתקופה המורכבת הזו, לצד תקווה שהשנה החדשה תביא עימה התחדשות ובשורות טובות.

הידעת

הייתה הצלחה רבה בהכנת כרטיסי הברכה לראש השנה, נכון? בואו נעבור לשלב הבא ונכין לבד את קישוטי הסוכה שלנו. קישוטים לסוכה ניתן כמובן גם להכין משאריות החומרים שיש לנו בבית, אבל מה דעתכם להכין אותם מחומרים מהטבע?

צאו החוצה ואיספו ענפים, עלים, פרחים מכל הסוגים

איתם ניתן להכין שרשראות, מוביילים ואפילו לקשט כרזות קיימות עם פסוקים אמרות. כיתבו בגוגל "קישוטים אקולוגיים לסוכה" ותופתעו מכמות הגוון והרעיונות.
בהצלחה וחג סוכות שמח!

חשוב לך להשפיע, לתרום ולקדם
את הדור הבא של חבל מודיעין?
מעניין אותך להיות דמות חינוכית
ומשמעותית לתלמידות ולתלמידי החבל?
הצטרפו אלינו להתנדבות בבתי הספר
לסיוע במגוון תחומים לבחירתכם.
להרשמה לחצו כאן

בדרך שלנ"ו: שותפים, לומדים, נהנים ומרוויחים

הצטרפו לפרויקט למידה חינוכי משמעותי
בואו להתנדב למען הדור הבא!

| לפרטים נוספים: מירית שחורי 052-5357229

השירות
הפסיכולוגי
כאן בשבילכם

הורים, נוער - בני משפחתכם מגויסים?
אתם לא לבד!

| השירות הפסיכולוגי: ימים א-ה, 8:00-15:00 03-9712729

הורים יקרים,
אנחנו מזכירים לכם
שאתם יכולים להתקשר
לקו הפתוח בכל עניין

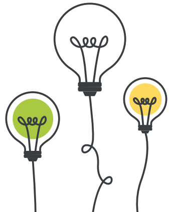

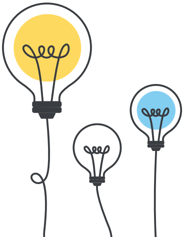במועצה האזורית חבל מודיעין
רואים את כולם במלוא אורם